

***PIANO DI REVISIONE PERIODICA E
RAZIONALIZZAZIONE DELLE
PARTECIPAZIONI DEL COMUNE DI
VALVASONE ARZENE***

al 31 Dicembre 2021

(art.20 del D.Lgs. n.175/2016)

1. INQUADRAMENTO NORMATIVO

L'art. 20 del decreto legislativo n. 175/2016 "Testo unico in materia di società a partecipazione pubblica" (TUSP) dispone che:

1. *Fermo quanto previsto dall'articolo 24, comma 1, le amministrazioni pubbliche effettuano annualmente, con proprio provvedimento, un'analisi dell'assetto complessivo delle società in cui detengono partecipazioni, dirette o indirette, predisponendo, ove ricorrano i presupposti di cui al comma 2, un piano di riassetto per la loro razionalizzazione, fusione o soppressione, anche mediante messa in liquidazione o cessione. Fatto salvo quanto previsto dall'articolo 17, comma 4, del decreto-legge 24 giugno 2014, n. 90, convertito, con modificazioni, dalla legge 11 agosto 2014, n. 114, le amministrazioni che non detengono alcuna partecipazione lo comunicano alla sezione della Corte dei conti competente ai sensi dell'articolo 5, comma 4, e alla struttura di cui all'articolo 15.*
2. *I piani di razionalizzazione, corredati di un'apposita relazione tecnica, con specifica indicazione di modalità e tempi di attuazione, sono adottati ove, in sede di analisi di cui al comma 1, le amministrazioni pubbliche rilevino:*
 - a) *partecipazioni societarie che non rientrino in alcuna delle categorie di cui all'articolo 4;*
 - b) *società che risultino prive di dipendenti o abbiano un numero di amministratori superiore a quello dei dipendenti;*
 - c) *partecipazioni in società che svolgono attività analoghe o simili a quelle svolte da altre società partecipate o da enti pubblici strumentali;*
 - d) *partecipazioni in società che, nel triennio precedente, abbiano conseguito un fatturato medio non superiore a un milione di euro;*

[Art. 26 comma 12-quinquies. Ai fini dell'applicazione del criterio di cui all'articolo 20, comma 2, lettera d), il primo triennio rilevante è il triennio 2017-2019. Nelle more della prima applicazione del suddetto criterio relativo al triennio 2017-2019, si applica la soglia di fatturato medio non superiore a cinquecentomila euro per il triennio precedente l'entrata in vigore del presente decreto ai fini dell'adozione dei piani di revisione straordinaria di cui all'articolo 24 e per i trienni 2015-2017 e 2016-2018 ai fini dell'adozione dei piani di razionalizzazione di cui all'articolo 20]
 - e) *partecipazioni in società diverse da quelle costituite per la gestione di un servizio d'interesse generale che abbiano prodotto un risultato negativo per quattro dei cinque esercizi precedenti;*
 - f) *necessità di contenimento dei costi di funzionamento;*
 - g) *necessità di aggregazione di società aventi ad oggetto le attività consentite all'articolo 4.*

3. *I provvedimenti di cui ai commi 1 e 2 sono adottati entro il 31 dicembre di ogni anno e sono trasmessi con le modalità di cui all'articolo 17 del decreto-legge n. 90 del 2014, convertito, con modificazioni, dalla legge di conversione 11 agosto 2014, n. 114 e rese disponibili alla struttura di cui all'articolo 15 [n.d.r.: Direzione VIII del Dipartimento del Tesoro (struttura di monitoraggio sull'attuazione del TUSP individuata con DM del 16 maggio 2017)] e alla sezione di controllo della Corte dei conti competente ai sensi dell'articolo 5, comma 4.*
4. *In caso di adozione del piano di razionalizzazione, entro il 31 dicembre dell'anno successivo le pubbliche amministrazioni approvano una relazione sull'attuazione del piano, evidenziando i risultati conseguiti, e la trasmettono alla struttura di cui all'articolo 15 e alla sezione di controllo della Corte dei conti competente ai sensi dell'articolo 5, comma 4.*
5. *I piani di riassetto possono prevedere anche la dismissione o l'assegnazione in virtù di operazioni straordinarie delle partecipazioni societarie acquistate anche per espressa previsione normativa. I relativi atti di scioglimento delle società o di alienazione delle partecipazioni sociali sono disciplinati, salvo quanto diversamente disposto nel presente decreto, dalle disposizioni del codice civile e sono compiuti anche in deroga alla previsione normativa originaria riguardante la costituzione della società o l'acquisto della partecipazione.*
6.OMISSIS.....
7. *La mancata adozione degli atti di cui ai commi da 1 a 4 da parte degli enti locali comporta la sanzione amministrativa del pagamento di una somma da un minimo di euro 5.000 a un massimo di euro 500.000, salvo il danno eventualmente rilevato in sede di giudizio amministrativo contabile, comminata dalla competente sezione giurisdizionale regionale della Corte dei conti". Si applica l'articolo 24, commi 5, 6, 7, 8 e 9.*

Pertanto, l'Amministrazione Comunale deve effettuare un'analisi sull'assetto complessivo delle società a partecipazione diretta di cui il Comune è socio e di quelle indirettamente controllate. L'analisi diventa un punto di sintesi di una valutazione complessiva della convenienza dell'ente territoriale a mantenere in essere partecipazioni societarie rispetto ad altre soluzioni. Tutto ciò nell'ottica di una maggiore responsabilizzazione degli enti soci i quali sono tenuti a procedimentalizzare ogni decisione in materia, non soltanto in fase di acquisizione delle partecipazioni ma anche in sede di revisione, per verificare la permanenza delle ragioni del loro mantenimento. È da ritenere, anzi, che l'atto di ricognizione sia l'espressione più concreta dell'esercizio dei doveri del socio, a norma del codice civile e delle regole di buona amministrazione.

L'analisi deve partire dalla riconducibilità delle società a determinate categorie "strettamente necessarie per il perseguimento delle finalità istituzionali dell'ente"; nell'ambito di tale principio generale, l'art. 4 del TUSP, al comma 2, specifica le attività di produzione di beni e di servizi il cui svolgimento giustifica la partecipazione pubblica, ovvero:

- a. *produzione di un servizio di interesse generale, ivi inclusa la realizzazione e la gestione delle reti e degli impianti funzionali ai servizi medesimi;*
- b. *progettazione e realizzazione di un'opera pubblica sulla base di un accordo di programma fra amministrazioni pubbliche, ai sensi dell'articolo 193 del decreto legislativo n. 50 del 2016;*
- c. *realizzazione e gestione di un'opera pubblica ovvero organizzazione e gestione di un servizio d'interesse generale attraverso un contratto di partenariato di cui all'articolo 180 del decreto legislativo n. 50 del 2016, con un imprenditore selezionato con le modalità di cui all'articolo 17, commi 1 e 2;*
- d. *autoproduzione di beni o servizi strumentali all'ente o agli enti pubblici partecipanti o allo svolgimento delle loro funzioni, nel rispetto delle condizioni stabilite dalle direttive europee in materia di contratti pubblici e della relativa disciplina nazionale di recepimento;*
- e. *servizi di committenza, ivi incluse le attività di committenza ausiliarie, apprestati a supporto di enti senza scopo di lucro e di amministrazioni aggiudicatrici di cui all'articolo 3, comma 1, lettera a), del decreto legislativo n. 50 del 2016.*

Sono inoltre ammesse società aventi per oggetto sociale esclusivo la valorizzazione del patrimonio delle amministrazioni, gruppi di azione locale, società aventi per oggetto sociale prevalente la gestione di spazi fieristici e l'organizzazione di eventi fieristici, la realizzazione e la gestione di impianti di trasporto a fune per la mobilità turistico-sportiva esercitati in aree montane, nonché la produzione di energia da fonti rinnovabili, società con caratteristiche di spin-off o di start-up universitari, partecipazioni non superiori all'1% in società bancarie di finanza etica e sostenibile.

Nell'ambito di queste categorie, occorre comunque verificare che le società rispettino determinati parametri (in termini di fatturato minimo, numero di dipendenti, risultati economici, ecc., secondo quanto previsto dall'art 20 comma 2 TUSP sopra riportato), in un'ottica di efficiente gestione delle partecipazioni pubbliche, di tutela e promozione della concorrenza e del mercato, nonché di razionalizzazione e riduzione della spesa pubblica secondo criteri di efficienza, efficacia ed economicità.

Secondo la Corte dei Conti (Sez. Regionale di controllo per la Lombardia n. 348/2017/PAR), "*circa la valenza precettiva degli esposti parametri, in aderenza agli orientamenti giurisprudenziali maturati in sede di esame di quelli analoghi posti dall'art. 1 c. 611, della legge n. 190/2014 [...] si può ritenere che la ricorrenza di uno solo di essi*" comporti la redazione di un piano di riassetto finalizzato alla razionalizzazione, fusione o soppressione, anche mediante messa in liquidazione o cessione.

In caso di adozione del piano, entro il 31 dicembre dell'anno successivo occorre adottare una relazione sull'attuazione del piano, evidenziandone i risultati conseguiti; anche la relazione va trasmessa alla Direzione VIII del Dipartimento del Tesoro (struttura di monitoraggio sull'attuazione del TUSP individuata con DM del 16 maggio 2017) e alla sezione regionale di controllo della Corte dei Conti.

Ciò premesso, è stata redatta per ciascuna società una scheda che riporta informazioni sulla partecipazione con riferimento al 31.12.2021 (attinenti principalmente ai parametri richiesti dall'art. 20, secondo lo schema tipo proposto dal MEF – Dipartimento del

Tesoro), lo stato di fatto alla data di presentazione della proposta di deliberazione e le eventuali misure di razionalizzazione da intraprendere.

2. PRECEDENTI PROVVEDIMENTI DI RAZIONALIZZAZIONE POSTI IN ESSERE DAL COMUNE

L'art. 24 D. Lgs. 175/2016 aveva posto a carico di tutte le Amministrazioni Pubbliche l'obbligo di effettuare una ricognizione straordinaria delle partecipazioni societarie detenute, finalizzata alla loro razionalizzazione. L'operazione, di natura straordinaria, costituisce la base della successiva revisione periodica delle partecipazioni, prescritta dall'art. 20 D. Lgs. 175/2016. La revisione straordinaria ha costituito, a sua volta, un aggiornamento dell'analogo piano di razionalizzazione adottato dal Sindaco ai sensi della L. 190/2014, c. 611 e ss.

Si richiamano pertanto i principali atti adottati dal Comune ed in sintesi il loro contenuto:

- provvedimento del Commissario del comune di Valvasone Arzene con i poteri della Giunta Comunale n. 29 del 31 marzo 2015, "Piano operativo di razionalizzazione delle Società partecipate e delle partecipazioni societarie (art. 1, co. 612 Legge 190/2014). Il piano prevedeva le seguenti azioni:
 - a) **Ambiente Servizi S.p.A.:** mantenimento della partecipazione, in quanto non ricade nelle fattispecie di cui alla L. 190/2014, art.1, comma 611, lettere dalla a) alla e) e la società svolge un servizio indispensabile al perseguimento delle finalità istituzionali;
 - b) **Livenza Tagliamento Acque S.p.A.:** mantenimento della partecipazione, in quanto non ricade nelle fattispecie di cui alla L. 190/2014, art.1, comma 611, lettere dalla a) alla e) e la società svolge un servizio indispensabile al perseguimento delle finalità istituzionali;
 - c) **Acque del basso Livenza Patrimonio S.p.A.:** società oggetto di razionalizzazione, mediante fusione per incorporazione in Livenza Tagliamento Acque S.p.A.;

- Relazione del Sindaco del comune di Valvasone Arzene di data 31 marzo 2016 e deliberazione di Consiglio Comunale n. 15 del 6 giugno 2016 di presa d'atto della "Relazione conclusiva sul processo di razionalizzazione delle Società partecipate e delle partecipazioni societarie (art. 1, comma 612, della Legge 190/2014), dalla quale emergono le seguenti risultanze:
 - a) **Ambiente Servizi S.p.A.:** è confermata la volontà di mantenere la partecipazione, in quanto non ricade nelle fattispecie di cui alla L. 190/2014, art.1, comma 611, lettere dalla a) alla e); la società svolge un servizio indispensabile al perseguimento delle finalità istituzionali;

- b) **Livenza Tagliamento Acque S.p.A.:** è confermata la volontà di mantenere la partecipazione, in quanto non ricade nelle fattispecie di cui alla L. 190/2014, art.1, comma 611, lettere dalla a) alla e) e la società svolge un servizio indispensabile al perseguimento delle finalità istituzionali; non vengono avviate procedure di cessione delle azioni possedute;
 - c) **Acque del basso Livenza Patrimonio S.p.A.:** società che rientra tra quelle oggetto di razionalizzazione, mediante fusione per incorporazione in Livenza Tagliamento Acque S.p.A.; le modifiche normative in corso atte a razionalizzare il sistema idrico integrato all'interno della Regione Friuli Venezia Giulia ha reso necessario un rinvio della decisione sul processo di fusione.
- Deliberazione di Consiglio Comunale n. 37 del 2 ottobre 2017, "Revisione straordinaria delle partecipazioni ex art. 24, D. Lgs. 19.08.2016, n. 175, come modificato dal Decreto Legislativo 16 giugno 2017, n. 100. Ricognizione delle partecipazioni possedute e individuazione delle partecipazioni da alienare:
- a) **Ambiente Servizi S.p.A.:** la società opera nel settore dei servizi di igiene ambientale e più precisamente della raccolta dei rifiuti (urbani e speciali, non pericolosi e pericolosi), del servizio di tariffazione e riscossione della tariffa di igiene ambientale. La società svolge un servizio indispensabile al perseguimento delle finalità istituzionali e quindi viene mantenuta.
 - b) **Livenza Tagliamento Acque S.p.A.:** società costituita per la gestione del servizio idrico integrato, al fine di conseguire significativi risultati e vantaggi organizzativi ed economici nella gestione dello stesso. La società svolge un servizio indispensabile al perseguimento delle finalità istituzionali e quindi viene mantenuta senza interventi.
 - c) **Acque del basso Livenza Patrimonio S.p.A.:** società fusa per incorporazione nella società Livenza Tagliamento Acque S.p.A., ai sensi degli artt. 2501 e seg. del Codice Civile. Per effetto dell'intervenuta fusione, la società Acque del Basso Livenza Patrimonio S.p.A. ha cessato di esistere ed è stata cancellata dal Registro delle Imprese in data 17 gennaio 2017 (iscrizione dell'atto di fusione del 12 gennaio 2017, in esecuzione della delibera dei soci del 17 ottobre 2016).
- Deliberazione di Consiglio Comunale n. 65 del 27 dicembre 2018 "Art. 20 del D.Lgs. 175/2016. Razionalizzazione periodica delle partecipazioni detenute dal Comune di Valvasone Arzene" dalla quale emergono le seguenti risultanze:
- a) **Ambiente Servizi S.p.A.:** la società opera nel settore dei servizi di igiene ambientale e più precisamente della raccolta dei rifiuti (urbani e speciali, non pericolosi e pericolosi), del servizio di tariffazione e riscossione della tariffa di igiene ambientale. La società svolge un servizio indispensabile al perseguimento delle finalità istituzionali e quindi viene mantenuta.
 - b) **Livenza Tagliamento Acque S.p.A.:** società costituita per la gestione del servizio idrico integrato, al fine di conseguire significativi risultati e vantaggi organizzativi ed economici nella gestione dello stesso. La società svolge un servizio indispensabile al perseguimento delle finalità istituzionali e quindi viene

mantenuta senza interventi.

- c) **ATAP SPA:** l'Amministrazione Comunale prende atto di quanto disposto con deliberazione della Giunta Regionale n. 1761 del 22 settembre 2017, ovvero che il Comune di Valvasone Arzene è subentrato nelle partecipazioni detenute dalla Provincia di Pordenone in ATAP S.p.A., soppressa a far data dal 01.10.2017, con una quota del 0,356% del capitale sociale; con medesimo atto si determina la volontà di dismissione della partecipazione in ATAP S.p.A. da portare a termine mediante alienazione o conferimento quote alla società di scopo Friulia S.p.A., ai sensi del combinato disposto delle leggi regionali n. 37/2017 e 44/2017, una volta definito l'esito del ricorso sulla procedura di aggiudicazione della gestione del servizio di trasporto pubblico locale (definizione attesa a gennaio 2019) e previa acquisizione di una nuova perizia della società. La dismissione dovrà avvenire secondo modalità e tempistiche che consentano di valorizzare al meglio la quota del Comune nella società.

In subordine, qualora il procedimento di costituzione della società di scopo ad opera di Friulia S.p.A. rimanga a lungo indefinito, al fine di migliorare la contendibilità sul mercato delle quote della società ATAP e di delinearne una tempistica di dismissione il più possibile definita, si cercherà una possibile soluzione alternativa e, tra le altre, si individua la possibilità che ATAP S.p.A. acquisisca le azioni dei soci con personalità giuridica di diritto privato, in ottica di deflazionare il contenzioso in materia di diritto di prelazione.

- Deliberazione di Consiglio Comunale n. 57 del 30 dicembre 2019 "Art. 20 del D.Lgs. 175/2016. Razionalizzazione periodica delle partecipazioni detenute dal Comune di Valvasone Arzene" dalla quale emergono le seguenti risultanze:
- a) **Ambiente Servizi S.p.A.:** la società opera nel settore dei servizi di igiene ambientale e più precisamente della raccolta dei rifiuti (urbani e speciali, non pericolosi e pericolosi), del servizio di tariffazione e riscossione della tariffa di igiene ambientale. La società svolge un servizio indispensabile al perseguimento delle finalità istituzionali e quindi viene mantenuta.
- b) **Livenza Tagliamento Acque S.p.A.:** società costituita per la gestione del servizio idrico integrato, al fine di conseguire significativi risultati e vantaggi organizzativi ed economici nella gestione dello stesso. La società svolge un servizio indispensabile al perseguimento delle finalità istituzionali e quindi viene mantenuta senza interventi.
- c) **ATAP SPA:** l'Amministrazione Comunale prende atto di quanto disposto con deliberazione della Giunta Regionale n. 1761 del 22 settembre 2017, ovvero che il Comune di Valvasone Arzene è subentrato nelle partecipazioni detenute dalla Provincia di Pordenone in ATAP S.p.A., soppressa a far data dal 01.10.2017, con una quota del 0,356% del capitale sociale; Tenuto conto che il trasporto pubblico locale è un servizio pubblico locale a rete di rilevanza economica, il cui ambito è quello regionale, si propone di confermare la dismissione della partecipazione in ATAP SpA (mediante alienazione o conferimento quote anche graduale e parziale) alla società di

scopo di Friulia SpA ai sensi del combinato disposto delle leggi regionali n. 37/2017 e 44/2017. La dismissione dovrà avvenire secondo modalità e tempistiche, che consentano di valorizzare al meglio la quota del Comune nella società, opzionando la facoltà di prorogare il termine per la dismissione entro il 31/12/2021.

- Deliberazione di Consiglio Comunale n. 86 del 30 dicembre 2020 “Art. 20 del D.Lgs. 175/2016. Razionalizzazione periodica delle partecipazioni detenute dal Comune di Valvasone Arzene” dalla quale emergono le seguenti risultanze:
- a) **Ambiente Servizi S.p.A.:** la società opera nel settore dei servizi di igiene ambientale e più precisamente della raccolta dei rifiuti (urbani e speciali, non pericolosi e pericolosi), del servizio di tariffazione e riscossione della tariffa di igiene ambientale. La società svolge un servizio indispensabile al perseguimento delle finalità istituzionali e quindi viene mantenuta.
 - b) **Livenza Tagliamento Acque S.p.A.:** società costituita per la gestione del servizio idrico integrato, al fine di conseguire significativi risultati e vantaggi organizzativi ed economici nella gestione dello stesso. La società svolge un servizio indispensabile al perseguimento delle finalità istituzionali e quindi viene mantenuta senza interventi.
 - c) **ATAP SPA:** l'Amministrazione Comunale prende atto di quanto disposto con deliberazione della Giunta Regionale n. 1761 del 22 settembre 2017, ovvero che il Comune di Valvasone Arzene è subentrato nelle partecipazioni detenute dalla Provincia di Pordenone in ATAP S.p.A., soppressa a far data dal 01.10.2017, con una quota del 0,356% del capitale sociale;
Le valutazioni dell'Ente in merito alla dismissione della partecipazione in ATAP S.p.A. tengono conto sostanzialmente dell'attribuzione delle competenze in materia di trasporto pubblico locale (urbano ed extraurbano) nell'ambito della L.R.26/2014 alla Regione rimanendo in capo ai Comuni una competenza marginale di tipo consultivo.
La dismissione dovrà avvenire secondo modalità e tempistiche, che consentano di valorizzare al meglio la quota del Comune nella società, opzionando la facoltà di prorogare il termine per la dismissione entro il 31/12/2021.
 - d) **GSM SPA:** la società è stata costituita per la gestione globale dei servizi per la mobilità gestione e controllo della sosta a pagamento; esecuzione e manutenzione della segnaletica stradale comunale; gestione pannelli a messaggio variabile; gestione del centro intermodale a servizio del trasporto pubblico locale (autostazione); accertamento e riscossione dell'imposta di pubblicità e del diritto sulle pubbliche affissioni; gestione del verde pubblico. Per il Comune di Valvasone Arzene svolge “in house” le attività di gestione e riscossione dell'imposta sulla pubblicità e dei diritti sulle pubbliche affissioni e di manutenzione del verde pubblico. La società non ricade in nessuna delle ipotesi di razionalizzazione di cui all'art. 20, comma 2 del TUSP, e quindi viene mantenuta.

- Deliberazione di Consiglio Comunale n. 82 del 28 dicembre 2021 “Art. 20 del D.Lgs. 175/2016. Razionalizzazione periodica delle partecipazioni detenute dal Comune di Valvasone Arzene” dalla quale emergono le seguenti risultanze:
- a) **Ambiente Servizi S.p.A.:** la società opera nel settore dei servizi di igiene ambientale e più precisamente della raccolta dei rifiuti (urbani e speciali, non pericolosi e pericolosi), del servizio di tariffazione e riscossione della tariffa di igiene ambientale. La società svolge un servizio indispensabile al perseguimento delle finalità istituzionali e quindi viene mantenuta.
 - b) **Livenza Tagliamento Acque S.p.A.:** società costituita per la gestione del servizio idrico integrato, al fine di conseguire significativi risultati e vantaggi organizzativi ed economici nella gestione dello stesso. La società svolge un servizio indispensabile al perseguimento delle finalità istituzionali e quindi viene mantenuta senza interventi.
 - c) **ATAP SPA:** l'Amministrazione Comunale prende atto di quanto disposto con deliberazione della Giunta Regionale n. 1761 del 22 settembre 2017, ovvero che il Comune di Valvasone Arzene è subentrato nelle partecipazioni detenute dalla Provincia di Pordenone in ATAP S.p.A., soppressa a far data dal 01.10.2017, con una quota del 0,356% del capitale sociale;
Le valutazioni dell'Ente in merito alla dismissione della partecipazione in ATAP S.p.A. tengono conto sostanzialmente dell'attribuzione delle competenze in materia di trasporto pubblico locale (urbano ed extraurbano) nell'ambito della L.R.26/2014 alla Regione rimanendo in capo ai Comuni una competenza marginale di tipo consultivo.
La dismissione dovrà avvenire secondo modalità e tempistiche, che consentano di valorizzare al meglio la quota del Comune nella società, opzionando la facoltà di prorogare il termine per la dismissione entro il 31/12/2022.
 - d) **GSM SPA:** la società è stata costituita per la gestione globale dei servizi per la mobilità gestione e controllo della sosta a pagamento; esecuzione e manutenzione della segnaletica stradale comunale; gestione pannelli a messaggio variabile; gestione del centro intermodale a servizio del trasporto pubblico locale (autostazione); accertamento e riscossione dell'imposta di pubblicità e del diritto sulle pubbliche affissioni; gestione del verde pubblico. Per il Comune di Valvasone Arzene svolge “in house” le attività di gestione e riscossione dell'imposta sulla pubblicità e dei diritti sulle pubbliche affissioni e di manutenzione del verde pubblico. La società non ricade in nessuna delle ipotesi di razionalizzazione di cui all'art. 20, comma 2 del TUSP, e quindi viene mantenuta.

3. RAPPRESENTAZIONE GRAFICA

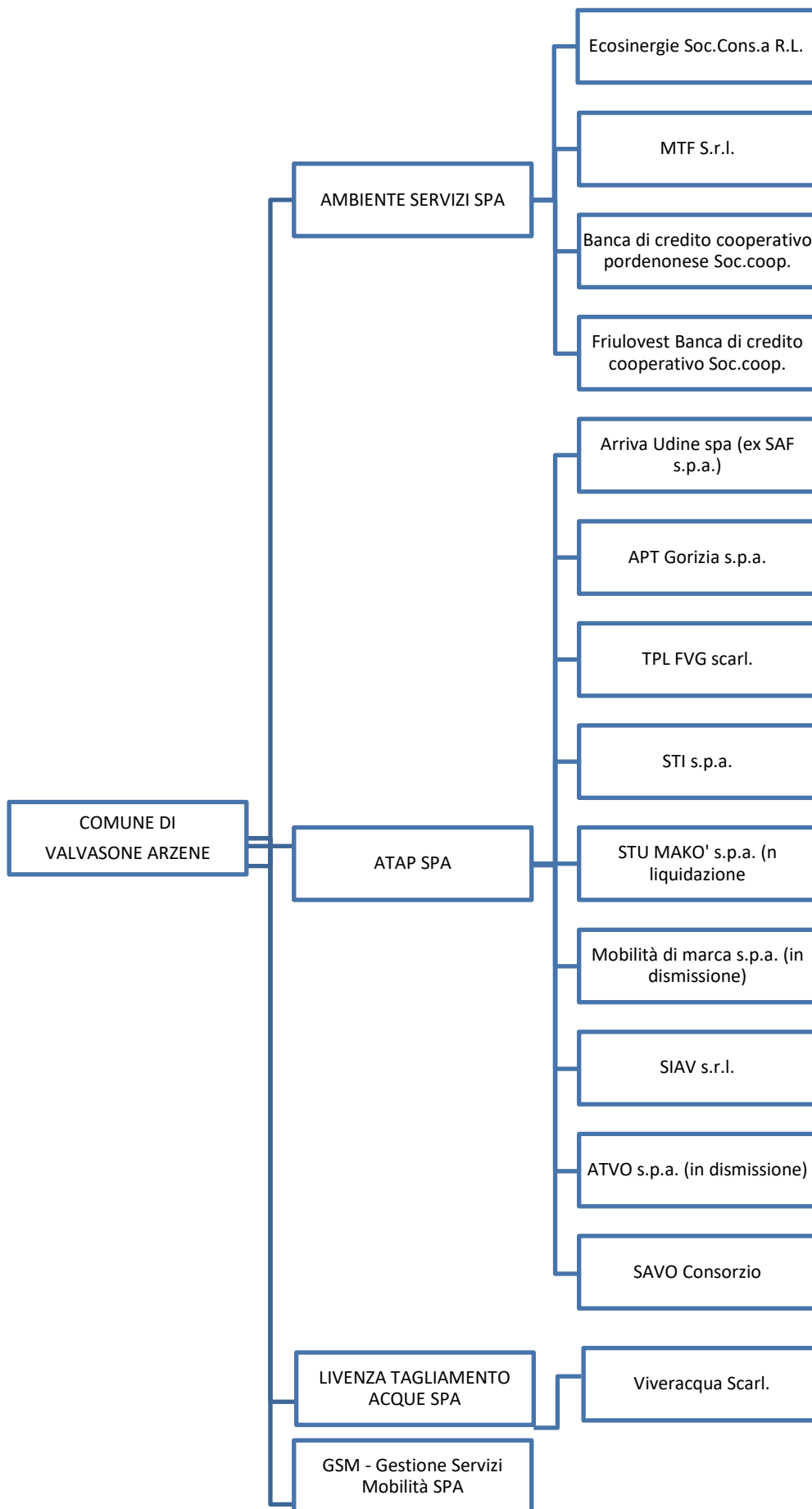

4. ANALISI DELL'ASSETTO COMPLESSIVO DELLE SOCIETA'

Il perimetro considerato fa riferimento al combinato disposto dell'art. 20 e dell'art. 2 del TUSP, ai sensi del quale occorre prendere in esame tutte le partecipazioni dirette in società. Con riferimento alle "partecipazioni indirette", invece, sono oggetto di revisione straordinaria quelle partecipazioni, di qualsiasi livello, che siano detenute attraverso una "tramite" di controllo, con esclusione di quelle detenute indirettamente attraverso una società "quotata" come definita dall'art. 2, comma 1, lettera p) dello stesso TUSP (società che emette azioni quotate o che ha emesso, alla data del 31 dicembre 2015, strumenti finanziari, diversi da azioni, quotati in mercati regolamentati), salvo che la società indiretta non sia detenuta anche direttamente dall'amministrazione (art. 1, c. 5, TUSP).

Partecipazioni dirette

NOME PARTECIPATA	CODICE FISCALE PARTECIPATA	QUOTA DI PARTECIPAZIONE	ESITO DELLA RILEVAZIONE	NOTE
AMBIENTE SERVIZI S.P.A.	01434200935	3,361	mantenimento	
LIVENZA TAGLIAMENTO ACQUE S.P.A.	04268260272	0,019	mantenimento	
ATAP S.P.A.	00188590939	0,356	Mantenimento	Revoca della procedura di dismissione
Gestione Servizi Mobilità - GSM S.P.A.	01469190936	0,10	mantenimento	

Di seguito sono riportate le schede che contengono informazioni sulla partecipazione diretta in ciascuna società con riferimento al 31.12.2021 (attinenti principalmente ai parametri richiesti dall'art. 20 del TUSP, secondo lo schema tipo proposto dal MEF – Dipartimento del Tesoro), lo stato di fatto alla data di presentazione della proposta di deliberazione e le eventuali misure di razionalizzazione da intraprendere.

AMBIENTE SERVIZI SPA

Ambiente Servizi SPA è una Società per Azioni a capitale interamente pubblico, costituita nel gennaio 2001. E' affidataria, tramite il modulo in house providing del servizio, configurabile come servizio pubblico locale a rilevanza economica, di gestione del ciclo integrato dei rifiuti solidi urbani e assimilati comprensivo delle attività di spazzamento strade, raccolta, trasporto, trattamento, recupero e trattamento dei rifiuti urbani e assimilati, per il Comune di Valvasone Arzene e per altri 23 Comuni della provincia di Pordenone, e agisce quindi in ambito sovracomunale.

La configurazione della società caratterizza anche la configurazione dell'assetto proprietario e di controllo, talché i modelli di governance e i meccanismi gestionali, sia straordinari che ordinari, sono compatibili con le previsioni normative in materia di "controllo analogo" della Corte di Giustizia europea e della giurisprudenza.

In particolare, quali strumenti per l'espletamento del controllo analogo congiunto, gli Enti locali partecipanti alla società hanno previsto l'istituzione dell'Assemblea di coordinamento intercomunale. Il Consiglio dell'Assemblea di coordinamento intercomunale è costituito dai Sindaci dei Comuni Soci o loro delegati.

Dall'analisi dei dati di bilancio si evince che la Società ha sempre realizzato avanzi di gestione, la struttura patrimoniale non presenta squilibri, gli strumenti di previsione annuali e ultrannuali non evidenziano inversioni di tendenza e modifiche degli indicatori che possano rappresentare segnali di allarme. Pertanto è ragionevole ritenere che il rischio di crisi aziendale relativo alla Società sia da escludere.

la società non ricade in nessuna delle ipotesi di razionalizzazione di cui all'art. 20, comma 2 del TUSP e pertanto viene mantenuta.

Le tabelle che seguono rappresentano le principali informazioni sulla società.

DATI ANAGRAFICI DELLA PARTECIPATA

NOME DEL CAMPO	Indicazioni per la compilazione
Codice Fiscale	01434200935
Denominazione	AMBIENTE SERVIZI SPA
Data di costituzione della partecipata	2001
Forma giuridica	Società per azioni
Tipo di fondazione	
Altra forma giuridica	
Stato di attività della partecipata	attiva
Data di inizio della procedura ⁽¹⁾	
Società con azioni quotate in mercati regolamentati ⁽²⁾	No
Società che ha emesso strumenti finanziari quotati in mercati regolamentati (ex TUSP) ⁽²⁾	No
La società è un GAL ⁽²⁾	No

SEDE LEGALE DELLA PARTECIPATA

NOME DEL CAMPO	Indicazioni per la compilazione
Stato	Italia
Provincia	PN
Comune	SAN VITO AL TAGLIAMENTO
CAP*	33078
Indirizzo*	VIA CLAUZETTO 15
Telefono*	0434 842211
FAX*	
Email*	amministr@ambienteservizi.net

*campo con compilazione facoltativa

SETTORE DI ATTIVITÀ DELLA PARTECIPATA

Indicare il settore ATECO rappresentativo dell'attività svolta. Nel caso in cui i settori siano più di uno, indicarli in ordine decrescente di importanza. Non è più richiesto indicare il peso di ciascuna attività.

La lista dei codici Ateco è disponibile al link <http://www.istat.it/it/strumenti/definizioni-e-classificazioni/ateco-2007>

NOME DEL CAMPO	Indicazioni per la compilazione
Attività 1	E.38.11.00 – Raccolta di rifiuti solidi non pericolosi

ULTERIORI INFORMAZIONI SULLA PARTECIPATA*

NOME DEL CAMPO	Indicazioni per la compilazione
Società in house	si
Previsione nello statuto di limiti sul fatturato ⁽³⁾	si
Società contenuta nell'allegato A al D.Lgs. n. 175/2016	
Società a partecipazione pubblica di diritto singolare (art.1, c. 4, lett. A) #	Scegliere un elemento.
Riferimento normativo società di diritto singolare ⁽³⁾	
La società adotta un sistema di contabilità analitica e separata per attività? §	no
Specificare se la disciplina applicata è stata dettata da:§	Scegliere un elemento.
Società esclusa dall'applicazione dell'art. 4 con DPCM (art. 4, c. 9)	Scegliere un elemento.
Società esclusa dall'applicazione dell'art. 4 con provvedimento del Presidente della Regione o delle Prov. Autonome (art. 4, c. 9)	Scegliere un elemento.
Riferimento normativo atto esclusione ⁽⁴⁾	

* La compilazione della Sezione "Ulteriori Informazioni sulla partecipata" non è richiesta per "società quotate ex TUSP", se la società è un GAL oppure se lo stato di attività della società è "in liquidazione" o "soggetta a procedure concorsuali".

(1) Compilare il campo solo se nel campo precedente è stato scelto "sì"

(2) Compilare il campo solo se in uno dei campi precedenti è stato scelto "sì"

Per la nozione giuridica di "società a partecipazione pubblica di diritto singolare" di cui all'art. 1, comma 4, del TUSP, si veda l'orientamento della Struttura di monitoraggio disponibile sul sito del DT al seguente link:

http://www.dt.tesoro.it/export/sites/sitodt/modules/documenti_it/patrimonio_pubblico/patrimonio_pa/Orientamento_del_18_novembre_2019_xSocietx_a_partecipazione_pubblica_di_diritto_singolarex_.pdf

§ Nuovo campo rispetto alla rilevazione precedente.

DATI DI BILANCIO PER LA VERIFICA TUSP*

NOME DEL CAMPO	Anno 2021
Tipologia di attività svolta	Attività produttive di beni e servizi
Numero medio di dipendenti	127
Numero dei componenti dell'organo di amministrazione	5
Compenso dei componenti dell'organo di amministrazione	30.676 euro
Numero dei componenti dell'organo di controllo	3 + 2 supplenti
Compenso dei componenti dell'organo di controllo	17.680 euro

NOME DEL CAMPO	2021	2020	2019	2018	2017
Approvazione bilancio	Si	si	si	si	si
Risultato d'esercizio	1.088.235 euro	642.499 euro	814.850 euro	642.943 euro	516.547 euro

* La compilazione della Sezione "Dati di bilancio per la verifica TUSP" non è richiesta per le "società quotate ex TUSP", se lo stato di attività della società è "in liquidazione" o "soggetta a procedure concorsuali".

1. Attività produttive di beni e servizi o Distretti tecnologici

Compilare la seguente sotto-sezione se la "Tipologia di attività svolta" dalla partecipata è: "Attività produttive di beni e servizi" o "Attività di promozione e sviluppo di progetti di ricerca finanziati (Distretti tecnologici)".

NOME DEL CAMPO	2021	2020	2019
A1) Ricavi delle vendite e delle prestazioni	25.573.808 euro	22.616.629 euro	22.173.286 euro
A5) Altri Ricavi e Proventi	369.988 euro	316.774 euro	353.028 euro
di cui Contributi in conto esercizio	159.928 euro	97.263 euro	52.061 euro

QUOTA DI POSSESSO (quota diretta e/o indiretta)

NOME DEL CAMPO	Indicazioni per la compilazione
Tipologia di Partecipazione	Partecipazione diretta
Quota diretta ⁽⁵⁾	3,361%
Codice Fiscale Tramite ⁽⁶⁾	
Denominazione Tramite (organismo) ⁽⁶⁾	
Quota detenuta dalla Tramite nella società ⁽⁷⁾	

⁽⁵⁾ Se la partecipazione è diretta o sia diretta che indiretta, inserire la quota detenuta direttamente dall'Amministrazione nella società.

⁽⁶⁾ Compilare se per "Tipologia di Partecipazione" è stato indicato "Partecipazione Indiretta" o "Partecipazione diretta e indiretta". Inserire CF e denominazione dell'ultima tramite attraverso la quale la società è indirettamente partecipata dall'Amministrazione.

⁽⁷⁾ Inserire la quota di partecipazione che la "tramite" detiene nella società.

PARTECIPAZIONE INDIRETTA NELLA SOCIETA': ECO SINERGIE S.CON.S. A R.L. – C.F. 01458550934

QUOTA DI POSSESSO (quota diretta e/o indiretta)

NOME DEL CAMPO	Indicazioni per la compilazione
Tipologia di Partecipazione	Partecipazione indiretta
Quota indiretta ⁽⁵⁾	3,349525546%
Codice Fiscale Tramite ⁽⁶⁾	01434200935
Denominazione Tramite (organismo) ⁽⁶⁾	AMBIENTE SERVIZI SPA
Quota detenuta dalla Tramite nella società ⁽⁷⁾	99,658%

DATI DI BILANCIO PER LA VERIFICA TUSP*

NOME DEL CAMPO	Anno 2021
Tipologia di attività svolta	Attività produttive di beni e servizi
Numero medio di dipendenti	15
Numero dei componenti dell'organo di amministrazione	3
Compenso dei componenti dell'organo di amministrazione	33.014 euro
Numero dei componenti dell'organo di controllo	1
Compenso dei componenti dell'organo di controllo	8.750 euro

NOME DEL CAMPO	2021	2020	2019	2018	2017
Approvazione bilancio	sì	sì	sì	sì	sì
Risultato d'esercizio	1.249.993 euro	491.638 euro	673.906 euro	413.649 euro	390.803 euro

PARTECIPAZIONE INDIRETTA NELLA SOCIETA': MTF SRL – C.F. 01286500309

QUOTA DI POSSESSO (quota diretta e/o indiretta)

NOME DEL CAMPO	Indicazioni per la compilazione
Tipologia di Partecipazione	Partecipazione indiretta
Quota indiretta ⁽⁵⁾	3,32739%
Codice Fiscale Tramite ⁽⁶⁾	01434200935
Denominazione Tramite (organismo) ⁽⁶⁾	AMBIENTE SERVIZI SPA
Quota detenuta dalla Tramite nella società ⁽⁷⁾	99,00%

DATI DI BILANCIO PER LA VERIFICA TUSP*

NOME DEL CAMPO	Anno 2021
Tipologia di attività svolta	Attività produttive di beni e servizi
Numero medio di dipendenti	17
Numero dei componenti dell'organo di amministrazione	3
Compenso dei componenti dell'organo di amministrazione	5.446 euro
Numero dei componenti dell'organo di controllo	3 + 2 supplenti
Compenso dei componenti dell'organo di controllo	32.417 euro

NOME DEL CAMPO	2021	2020	2019	2018	2017
Approvazione bilancio	Sì	sì	sì	sì	sì
Risultato d'esercizio	449.637 euro	16.242 euro	250.787 euro	237.116 euro	271.894 euro

PARTECIPAZIONE INDIRETTA NELLA SOCIETA': FRIULOVEST BANCA – CREDITO COOPERATIVO - SOCIETA' COOPERATIVA – C.F. 00067610931

QUOTA DI POSSESSO (quota diretta e/o indiretta)

NOME DEL CAMPO	Indicazioni per la compilazione
Tipologia di Partecipazione	Partecipazione indiretta
Quota indiretta ⁽⁵⁾	0,00007525279%
Codice Fiscale Tramite ⁽⁶⁾	01434200935
Denominazione Tramite (organismo) ⁽⁶⁾	AMBIENTE SERVIZI SPA
Quota detenuta dalla Tramite nella società ⁽⁷⁾	0,002239%

PARTECIPAZIONE INDIRETTA NELLA SOCIETA': BANCA DI CREDITO COOPERATIVO PORDENONESE E MONSILE - SOCIETA' COOPERATIVA – C.F. 00091700930

QUOTA DI POSSESSO (quota diretta e/o indiretta)

NOME DEL CAMPO	Indicazioni per la compilazione
Tipologia di Partecipazione	Partecipazione indiretta
Quota indiretta ⁽⁵⁾	0,00000148119%
Codice Fiscale Tramite ⁽⁶⁾	01434200935
Denominazione Tramite (organismo) ⁽⁶⁾	Ambiente Servizi S.p.A.
Quota detenuta dalla Tramite nella società ⁽⁷⁾	0,00004407%

QUOTA DI POSSESSO – TIPO DI CONTROLLO

NOME DEL CAMPO	Indicazioni per la compilazione
Tipo di controllo	controllo analogo congiunto

INFORMAZIONI ED ESITO PER LA RAZIONALIZZAZIONE

NOME DEL CAMPO	Indicazioni per la compilazione
Partecipazione ancora detenuta alla data di adozione del provvedimento	Sì
Società controllata da una quotata	No
CF della società quotata controllante ⁽⁸⁾	
Denominazione della società quotata controllante ⁽⁸⁾	

⁽⁸⁾ Compilare il campo solo se nel campo “Società controllata da una quotata” è stato scelto “sì”.

Se la partecipazione è ancora detenuta alla data di adozione del provvedimento continuare con la compilazione dei campi di seguito riportati. Altrimenti, se la partecipazione non è più detenuta alla data di adozione del provvedimento, deve essere compilata la scheda “Partecipazione non più detenuta” in base alla tipologia della razionalizzazione realizzata.

La partecipata svolge un'attività di produzione di beni e servizi a favore dell'Amministrazione?	Sì
Attività svolta dalla Partecipata	produzione di un servizio di interesse generale (Art. 4, c. 2, lett. a)
Descrizione dell'attività	Attività di raccolta, trasporto e smaltimento rifiuti solidi urbani.
Quota % di partecipazione detenuta dal soggetto privato ⁽⁹⁾	
Svolgimento di attività analoghe a quelle svolte da altre società (art.20, c.2 lett.c)	no
Necessità di contenimento dei costi di funzionamento (art.20, c.2 lett.f)	no
Necessità di aggregazione di società (art.20, c.2 lett.g)	no
L'Amministrazione ha fissato, con proprio provvedimento, obiettivi specifici sui costi di funzionamento della partecipata? (art.19, c, 5) ⁽¹⁰⁾	no
Esito della revisione periodica ⁽¹¹⁾	mantenimento senza interventi
Modalità (razionalizzazione) ⁽¹²⁾	Scegliere un elemento.
Termine previsto per la razionalizzazione ⁽¹²⁾	
Dichiarazione di Cessione a titolo oneroso in Revisione straordinaria ⁽¹³⁾ §	Scegliere un elemento.
Applicazione dell'art. 24, comma 5-bis ⁽¹⁴⁾ §	Scegliere un elemento.
Note*	

⁽⁹⁾ Compilare il campo se “Attività svolta dalla Partecipata” precedentemente selezionata è “Realizzazione e gestione di opera pubblica ovvero organizzazione e gestione di servizio di interesse generale tramite PPP (Art.4, c.2, lett.c)”.

⁽¹⁰⁾ Compilare il campo se “Tipo di controllo” è stato selezionato elemento diverso da “nessuno”.

⁽¹¹⁾ La compilazione del campo non è richiesta per le società in liquidazione, per quelle soggette a procedure concorsuali e per i GAL.

⁽¹²⁾ Campo obbligatorio se per “Esito della revisione periodica” è stato selezionato “Razionalizzazione”.

⁽¹³⁾ Nel campo l'Amministrazione deve specificare se nel provvedimento di revisione straordinaria, adottato ai sensi dell'art. 24 del TUSP, era stato indicato l'esito “Cessione a titolo oneroso”. La compilazione non è richiesta se la società è in liquidazione, è soggetta a procedura concorsuale, è un GAL o nel caso in cui nel campo “Attività svolta dalla partecipata” sia stato selezionato “Coordinamento e attuazione patti territoriali e contratti d'area ex delibera CIPE 21/03/1997 (Art. 26, c.7) oppure “Gestione delle case da gioco – società già costituita e autorizzata alla data del 23/09/2016 (art. 26, c. 12 sexies)”.

⁽¹⁴⁾ Nel campo l'Amministrazione deve dichiarare se la misura di cessione a titolo oneroso non è stata attuata ai sensi dell'art. 24, comma 5-bis. Il campo va compilato nel caso in cui la risposta al campo precedente “Dichiarazione di Cessione a titolo oneroso in Revisione straordinaria” sia Sì.

§ Nuovo campo rispetto alla rilevazione precedente.

*Campo con compilazione facoltativa.

Partecipazioni indirette tramite Ambiente Servizi spa

NOME PARTECIPATA	CODICE FISCALE PARTECIPATA	QUOTA DI PARTECIPAZIONE E DETENUTA DALLA TRAMITE	ESITO DELLA RILEVAZIONE	NOTE
ECOSINERGIE S.C.R.L.	01458550934	99,66%	Mantenimento	
MTF S.R.L.	01286500309	99,00%	Mantenimento	
FRIULOVEST BANCA SOC. COOP.	00067610931	0,002239%	Mantenimento	
BANCA DI CREDITO COOPERATIVO PORDENONESE	00091700930	0,00004407%	Mantenimento	

Le partecipazioni iscritte fra le immobilizzazioni sono quelle di seguito descritte.

Le partecipazioni in imprese controllate accolgono le quote detenute da Ambiente Servizi S.p.a. nelle partecipate EcoSinergie S.c.r.l. e Mtf S.r.l..

Le partecipazioni in altre imprese riguardano:

- una partecipazione nella Banca di Credito Cooperativo Pordenonese, acquisita nel 2007 ed iscritta per euro 245;
- una partecipazione nella Friulovest Banca, acquisita nel 2010 ed iscritta per euro 100.

EcoSinergie S.c.r.l.

E' un'azienda che si occupa di selezione, trattamento e valorizzazione dei rifiuti, operativa dal 2012 e controllata da Ambiente Servizi.

Ad oggi il capitale sociale di Eco Sinergie pari a euro 2.050.000, risulta così suddiviso: 99,66% da Ambiente Servizi S.p.a. e 0,34% da Net S.p.a..

L'Azienda conferma gli ottimi risultati ottenuti sin dalla sua costituzione, grazie ad una gestione efficiente, trasparente e costantemente alla ricerca delle soluzioni migliori sia da un punto di vista logistico che tecnologico.

La valorizzazione dei rifiuti ed il contenimento dei costi di trattamento dei rifiuti urbani sono alla base delle politiche aziendali, che hanno garantito notevoli benefici ambientali ed economici, sia per l'azienda controllante che di riflesso per i cittadini serviti dalla stessa.

Mtf S.r.l.

Su autorizzazione dell'Assemblea di coordinamento intercomunale dell'11 febbraio 2017, Ambiente Servizi ha partecipato ad una procedura ad evidenza pubblica per l'acquisto del 99% del capitale sociale della società Mtf S.r.l., società affidataria in-house della raccolta di rifiuti nel Comune di Lignano Sabbiadoro (UD), che detiene il restante 1% del capitale sociale.

L'acquisizione delle quote sociali di Mtf S.r.l. è un risultato rispondente agli interessi pubblici di cui sono portatori gli Enti locali soci di Ambiente Servizi S.p.a. e ciò in quanto la predetta partecipazione, consentendo di migliorare l'efficienza e l'economicità delle gestioni, andrà a beneficio dei cittadini ed utenti, nell'interesse dei quali gli enti locali hanno deciso di dar vita ad Ambiente Servizi S.p.a.

L'obiettivo di Ambiente Servizi è quello di migliorare ulteriormente questi risultati, anche attraverso sinergie nella scelta delle soluzioni impiantistiche sin qui adottate, con il maggior coinvolgimento possibile dell'impianto consortile di Eco Sinergie.

Le partecipazioni iscritte da Ambiente Servizi spa nelle immobilizzazioni in imprese controllate rappresentano un riferimento cruciale per il trattamento e la valorizzazione dei rifiuti, quindi un investimento duraturo e strategico da parte della società.

Inoltre, ai sensi dell'art. 20 comma 2 del TUSP, le due società svolgono attività di produzione di servizi di interesse generale, hanno un numero di dipendenti maggiore rispetto agli amministratori e hanno prodotto risultati positivi negli ultimi 5 anni, pertanto non si procede alla loro dismissione.

LIVENZA TAGLIAMENTO ACQUE SPA

Livenza Tagliamento Acque S.p.A. nasce, con effetto dall'11/12/2014, dalla fusione tra CAIBIT SPA ed Acque del Basso Livenza S.p.A. di cui il Comune di Valvasone Arzene è partecipe per lo 0,019% del capitale sociale, per la Gestione del servizio idrico integrato delle acque, captazione, trasporto, trattamento, distribuzione dell'acqua potabile (od industriale), raccolta e collettamento (fognatura), trattamento (depurazione) e scarico acque reflue.

La società è costituita tra i Comuni di: Gruaro, Teglio Veneto, Fossalta di Portogruaro, Portogruaro, Caorle (per le sole frazioni di Castello e Brussa), San Michele al Tagliamento, Concordia Sagittaria, San Stino di Livenza, Annone Veneto, Pramaggiore e Cinto Caomaggiore più Meduna di Livenza in Provincia di Treviso. Per quanto concerne l'area friulana (Provincia di Pordenone) vengono gestiti i servizi nei Comuni di Morsano al Tagliamento, Cordovado, San Vito al Tagliamento, Sesto al Reghena, Chions, Pravidomini, Pasiano di Pordenone, Azzano Decimo, Fiume Veneto, Zoppola, Casarsa della Delizia, Valvasone Arzene, San Martino al Tagliamento e San Giorgio della Richinvelda.

Con le deliberazioni dell'Assemblea d'Ambito n.13 del 29.12.2010, n.7 del 19.12.2011, e la deliberazione di Consiglio di Amministrazione n.18 del 28 dicembre 2012 è stato disposto rispettivamente, l'affidamento provvisorio delle gestioni del servizio idrico integrato per gli anni 2011, 2012 e 2013 alle società in house Acque del Basso Livenza S.p.A. (di seguito ABL S.p.A.) e CAIBT S.p.A. Con deliberazione dell'Assemblea della Consulta d'Ambito n. 21 di data 17.12.2013, recante 'Affidamento del servizio idrico integrato e relazione ai sensi dell'art. 34, comma 20 e seguenti, del DL 179/2012 – approvazioni', veniva affidato, tra l'altro, il servizio idrico integrato alle società di gestione ABL S.p.A. e CAIBT S.p.A. secondo il modello in house providing in via transitoria fino al 31.12.2014. In data 11.12.2014, con l'avvenuta iscrizione al Registro delle Imprese, è stata definitivamente perfezionata la fusione delle società di gestione in house providing ABL S.p.A. e CAIBT S.p.A. nella società in house providing Livenza Tagliamento Acque S.p.A. (di seguito LTA S.p.A.) e che quest'ultima si configura come gestore unico d'ambito, in coerenza alle disposizioni di cui al Decreto Legge 12 settembre 2014, n.133, convertito con modificazioni dalla Legge 11.11.2014, n.164.

Con le deliberazioni dell'Assemblea della Consulta d'Ambito n. 21 del 30 dicembre 2014, n. 19 del 29 dicembre 2015 e n. 23 del 19 dicembre 2016, è stato prorogato l'affidamento provvisorio, fino al 31.12.2017, della gestione del servizio idrico integrato nell'Ambito Territoriale Ottimale Interregionale 'Lemene' alla società in house providing LTA S.p.A., nelle more, tra l'altro, della stipula del nuovo Accordo interregionale tra la Regione autonoma Friuli Venezia Giulia e la Regione del Veneto.

In data 12 gennaio 2017 si è conclusa la procedura di fusione per incorporazione della società Acque del Basso Livenza Patrimonio SpA e CAIBT patrimonio nella società Livenza Tagliamento Acque SpA, che pertanto è subentrata di diritto in tutto il patrimonio attivo e passivo delle società fuse ed in particolare nella titolarità di ogni diritto reale sui beni immobili.

Si ricorda che il 30 ottobre 2017 l'intesa citata è stata sottoscritta dalle due Regioni permettendo sia il perfezionamento dell'operazione di fusione che era in corso tra LTA e Sistema Ambiente che il riallineamento dell'affidamento a LTA per i 25 Comuni originari al 30/06/2039, cosa che è avvenuta con la delibera della CATOI n. 23 del 19/12/2017.

Mediante L.T.A. S.p.A. fattura ogni anno 12.347.000 di metri cubi d'acqua, fornita con una rete tecnologica che si sviluppa in modo capillare nel territorio dei vari Comuni associati per una lunghezza di circa 2.262 Km.

Sono presenti inoltre 45 vasche di accumulo con una capacità totale di mc. 42.000;

L.T.A. S.p.A. gestisce, inoltre, i servizi di fognatura, la cui rete si estende per circa 1.063 km,

ed i relativi impianti di sollevamento (n°181 di cui 150 dotati di teleallarmi) dei sopracitati Comuni.

Nell'ambito della gestione del servizio idrico integrato L.T.A. S.p.A. provvede anche alla conduzione degli impianti di depurazione delle acque reflue per un totale di n° 36 impianti; inoltre vengono gestiti n° 7 impianti di fitodepurazione e n° 42 impianti di depurazione primari (vasche IMHOFF).

L'evoluzione della società negli anni ha reso LTA, per dimensione, il terzo gestore del servizio idrico integrato con riferimento alla regione Friuli Venezia Giulia, rafforzando la propria capacità economica e d'investimento al fine di garantire ai cittadini serviti una qualità del servizio sempre più elevata. LTA è rimasta una società partecipata al 100% dai Comuni serviti e il controllo pubblico è garantito dal modello organizzativo dell'in-house providing. LTA si caratterizza per essere un gestore interregionale, una società operativa autorevole, dinamica ed efficiente, interessata a mantenere il forte legame con il territorio tipico dei piccoli gestori, raggiungendo nel contempo la capacità competitiva delle medie dimensioni. Il territorio servito da LTA deriva dall'unione di due aree con caratteristiche diverse tra loro: l'area friulana precedentemente servita fino al 2017 da Sistema Ambiente Srl e il bacino idrografico interregionale del fiume Lemene gestito da LTA.

La società non ricade in nessuna delle ipotesi di razionalizzazione di cui all'art. 20, comma 2 del TUSP e pertanto viene mantenuta.

DATI ANAGRAFICI DELLA PARTECIPATA

NOME DEL CAMPO	Indicazioni per la compilazione
Codice Fiscale	04268260272
Denominazione	LIVENZA TAGLIAMENTO ACQUE S.P.A.
Anno di costituzione della società	2014
Forma giuridica	Società per azioni
Tipo di fondazione	
Altra forma giuridica	
Stato della società	La società è attiva
Società con azioni quotate in mercati regolamentati	No
Società che ha emesso strumenti finanziari quotati in mercati regolamentati (ex TUSP)	Prestiti obbligazionari quotati in mercati regolamentati: Segmento Extra Mot PRO di Borsa Italiana "Hydrobonf" emessi a luglio 2014
La società è un GAL	No

SEDE LEGALE DELLA PARTECIPATA

NOME DEL CAMPO	Indicazioni per la compilazione
Stato	Italia
Provincia	VE
Comune	Portogruaro
CAP	30026
Indirizzo	Piazza della Repubblica, 1
Telefono*	0434 1854 700
FAX*	0434 1758265
Email*	info@pec.lta.it

*campo con compilazione facoltativa

SETTORE DI ATTIVITÀ DELLA PARTECIPATA

La lista dei codici Ateco è disponibile al link <http://www.istat.it/it/strumenti/definizioni-e-classificazioni/ateco-2007>

NOME DEL CAMPO	Indicazioni per la compilazione
Attività 1	Raccolta trattamento e fornitura acqua (36.00.00)
Attività 2	Gestione reti fognarie (37.00)
Attività 3	Raccolta e depurazione acque di scarico (37.00.00)
Attività 4	Altre attività collegate al S.I.I.

ULTERIORI INFORMAZIONI SULLA PARTECIPATA

NOME DEL CAMPO	Indicazioni per la compilazione
Società in house	si
Previsione nello statuto di limiti sul fatturato (3)	si
Società contenuta nell'allegato A al D.Lgs. n. 175/2016	no
Società a partecipazione pubblica di diritto singolare (art.1, c. 4, lett. A)	no
Riferimento normativo società di diritto singolare (3)	
La società adotta un sistema di contabilità analitica e separata per attività? §	si
Specificare se la disciplina applicata è stata dettata da:§	ARERA
Società esclusa dall'applicazione dell'art. 4 con DPCM (art. 4, c. 9)	no
Società esclusa dall'applicazione dell'art. 4 con provvedimento del Presidente della Regione o delle Prov. Autonome (art. 4, c. 9)	no
Riferimento normativo atto esclusione ⁽⁴⁾	

(1) Compilare il campo solo se nel campo precedente è stato scelto "si"

(2) Compilare il campo solo se in uno dei campi precedenti è stato scelto "si"

DATI DI BILANCIO PER LA VERIFICA TUSP

NOME DEL CAMPO	Anno 2021
Tipologia di attività svolta	Attività produttive di beni e servizi
Numero medio di dipendenti	185
Numero dei componenti dell'organo di amministrazione	5
Compenso dei componenti dell'organo di amministrazione	€ 48.445
Numero dei componenti dell'organo di controllo	3 + 2 supplenti
Compenso dei componenti dell'organo di controllo	€ 24.500 (Collegio sindacale) e 23.115 (revisori)

NOME DEL CAMPO	2021	2020	2019	2018	2017
Approvazione bilancio	si	si	si	si	si
Risultato d'esercizio	1.165.395	534.824	1.684.657	3.185.717	2.236.705

ATTENZIONE: l'applicativo richiede la compilazione esclusivamente di una delle seguenti quattro sotto-sezioni di "DATI DI BILANCIO PER LA VERIFICA TUSP".

1. Attività produttive di beni e servizi o Distretti tecnologici

Compilare la seguente sotto-sezione se la "Tipologia di attività svolta" dalla partecipata è: "Attività produttive di beni e servizi" o "Attività di promozione e sviluppo di progetti di ricerca finanziati (Distretti tecnologici)".

NOME DEL CAMPO	2021	2020	2019
A1) Ricavi delle vendite e delle prestazioni	28.123.013	26.910.239	29.766174
A5) Altri Ricavi e Proventi	3.431.168	3.085.060	2.410.736
di cui Contributi in conto esercizio	0	2.580.301	1.928.343

QUOTA DI POSSESSO (quota diretta e/o indiretta)

NOME DEL CAMPO	Indicazioni per la compilazione
Tipologia di Partecipazione	Partecipazione diretta
Quota diretta ⁽⁵⁾	0,019%
Codice Fiscale Tramite ⁽⁶⁾	
Denominazione Tramite (organismo) ⁽⁶⁾	
Quota detenuta dalla Tramite nella società ⁽⁷⁾	

⁽⁵⁾ Se la partecipazione è diretta o sia diretta che indiretta, inserire la quota detenuta direttamente dall'Amministrazione nella società.

⁽⁶⁾ Compilare se per "Tipologia di Partecipazione" è stato indicato "Partecipazione Indiretta" o "Partecipazione diretta e indiretta". Inserire CF e denominazione dell'ultima tramite attraverso la quale la società è indirettamente partecipata dall'Amministrazione.

⁽⁷⁾ Inserire la quota di partecipazione che la "tramite" detiene nella società.

PARTECIPAZIONE INDIRETTA NELLA SOCIETA': VIVERACQUA S.C.R.L. – C.F. 04042120230

QUOTA DI POSSESSO (quota diretta e/o indiretta)

NOME DEL CAMPO	Indicazioni per la compilazione
Tipologia di Partecipazione	Partecipazione indiretta
Quota indiretta ⁽⁵⁾	0,0002565%
Codice Fiscale Tramite ⁽⁶⁾	04268260272
Denominazione Tramite (organismo) ⁽⁶⁾	LTA Spa
Quota detenuta dalla Tramite nella società ⁽⁷⁾	1,35

DATI DI BILANCIO PER LA VERIFICA TUSP

NOME DEL CAMPO	Anno 2021
Tipologia di attività svolta	Attività produttive di beni e servizi
Numero medio di dipendenti	3
Numero dei componenti dell'organo di amministrazione	3
Compenso dei componenti dell'organo di amministrazione	0,00
Numero dei componenti dell'organo di controllo	0
Compenso dei componenti dell'organo di controllo	0,00

NOME DEL CAMPO	2021	2020	2019	2018	2017
Approvazione bilancio	si	si	si	si	si
Risultato d'esercizio	1.935	1.935	2.566	1.152	824

QUOTA DI POSSESSO – TIPO DI CONTROLLO

NOME DEL CAMPO	Indicazioni per la compilazione
Tipo di controllo	controllo congiunto per effetto di norme statutarie

INFORMAZIONI ED ESITO PER LA RAZIONALIZZAZIONE

NOME DEL CAMPO	Indicazioni per la compilazione
Partecipazione ancora detenuta alla data di adozione del provvedimento	Sì

Se la partecipazione è ancora detenuta alla data di adozione del provvedimento continuare con la compilazione dei campi di seguito riportati. Altrimenti, se la partecipazione non è più detenuta alla data di adozione del provvedimento, deve essere compilata la scheda "Partecipazione non più detenuta" in base alla tipologia della razionalizzazione realizzata.

Società controllata da una quotata	No
CF della società quotata controllante ⁽⁸⁾	
Denominazione della società quotata controllante ⁽⁸⁾	
La partecipata svolge un'attività di produzione di beni e servizi a favore dell'Amministrazione?	Sì
Attività svolta dalla Partecipata	produzione di un servizio di interesse generale (Art. 4, c. 2, lett. a)
Descrizione dell'attività	Gestione servizio idrico integrato a favore della collettività di riferimento dei Comuni soci.
Quota % di partecipazione detenuta dal soggetto privato ⁽⁹⁾	
Svolgimento di attività analoghe a quelle svolte da altre società (art.20, c.2 lett.c)	no
Necessità di contenimento dei costi di funzionamento (art.20, c.2 lett.f)	no
Necessità di aggregazione di società (art.20, c.2 lett.g)	no
L'Amministrazione ha fissato, con proprio provvedimento, obiettivi specifici sui costi di funzionamento della partecipata? (art.19, c, 5) ⁽¹⁰⁾	no
Esito della revisione periodica ⁽¹¹⁾	mantenimento senza interventi
Modalità (razionalizzazione) ⁽¹²⁾	Scegliere un elemento.
Termine previsto per la razionalizzazione ⁽¹²⁾	
Dichiarazione di Cessione a titolo oneroso in Revisione straordinaria ⁽¹³⁾ §	No
Applicazione dell'art. 24, comma 5-bis ⁽¹⁴⁾ §	No
Note*	

Partecipazioni indirette tramite LTA spa

Viveracqua Scrl

Viveracqua Scrl è una Società Cooperativa a Responsabilità Limitata che si prefigge lo scopo di fornire agli stessi soci (scopo mutualistico) quei beni o servizi per il conseguimento dei quali la società cooperativa è sorta.

Quindi nessuna forma di controllo da parte di alcun socio consorziato e di conseguenza neanche di LTA.

La Società continua a rivestire un ruolo strategico rispetto alle attività istituzionali dei gestori del servizio idrico integrato aderenti, tra i quali LTA, ai fini della creazione di sinergie, della ottimizzazione dei costi di gestione, nonché del miglioramento dei servizi erogati; inoltre, la (indiretta) partecipazione detenuta risulta conforme agli indici di cui all'art. 20 del TUSP, con le precisazioni che seguono:

- quanto al rapporto tra il numero di dipendenti e quello degli amministratori, si segnala che al 31.12.2021 i lavoratori in forze alla società sono n. 3, oltre a n. 3 lavoratori che prestano la propria attività in distacco presso la società, a fronte di n. 3 Consiglieri di Amministrazione;
- quanto al fatturato medio, il valore della produzione annuale medio del triennio 2019-2021 supera il milione di euro.

Pertanto non si prevede la sua dismissione.

ATAP S.P.A.

La società ATAP S.p.A., partecipata dal Comune di Valvasone Arzene per lo 0,356% del capitale sociale svolge attualmente il servizio di trasporto pubblico locale nel territorio della Provincia di Pordenone, gestito a seguito della gara bandita dalla Regione Friuli Venezia Giulia.

Dal punto di vista dei servizi gestiti, la società non risulta avere rapporti diretti con l'Ente comunale. Dal punto di vista economico e patrimoniale la società ha riportato risultati positivi nel triennio 2017-2019, e non sono stati necessari interventi dei soci ai fini di ricostituzione o aumento del capitale sociale.

La società opera in forza di contratto di servizio stipulato in data 15/11/2019 tra la Regione FVG e la società consortile TPL FVG scarl (cui partecipano pariteticamente le quattro società di trasporto delle ex Province, tra cui Atap per Pordenone) in esito alla vittoria della procedura di gara europea per l'assegnazione dei servizi di TPL a decorrere dal 11/06/2020 per dieci anni, prorogabili di ulteriori cinque.

Le valutazioni dell'Ente in merito alla dismissione della partecipazione in ATAP S.p.A., richiamate nelle delibere di Razionalizzazione periodica delle partecipazioni assunte dal 2018 al 2021, tenevano conto sostanzialmente dell'attribuzione delle competenze in materia di trasporto pubblico locale (urbano ed extraurbano) nell'ambito della L.R.26/2014 alla Regione rimanendo in capo ai Comuni una competenza marginale di tipo consultivo.

Nelle delibere sopra citate veniva confermata la programmata dismissione, anche graduale e parziale della società che sarebbe comunque dovuta avvenire secondo modalità e tempistiche che consentissero di valorizzare al meglio la quota del Comune nella società.

Tuttavia, ferma restando la solidità aziendale, economica e finanziaria di Atap spa, costantemente attestata dai preposti organi di amministrazione, vigilanza e controllo e da ultimo certificata con l'approvazione del bilancio 2021, tanto singolarmente quanto come capogruppo, l'analisi dei principali indici di bilancio per la redditività aziendale e di gruppo (normalmente considerati negli *advising* di acquisto) evidenzia delle variazioni negative, risultando di tutta evidenza l'elevata improbabilità, al momento attuale, di valorizzare adeguatamente la partecipazione in ipotesi di vendita.

Pertanto, nell'attuale momento storico, si ritiene che sia contrario all'interesse del Comune di Valvasone Arzene procedere alla dismissione, anche parziale, della partecipazione in Atap spa.

dati e indici di bilancio ATAP SpA

Anno	ROE	ROI	ROS
2017	4,8 %	12,1 %	13,4 %
2018	10,8 %	8,4 %	8,3 %
2019	9,2 %	4,3 %	2,9 %
2020	4,8 %	- 6,8 %	- 9,0 %
2021	2,9 %	- 8,5 %	- 10,2 %

Anno	M.O.L. (EBITDA)	R.O. (EBIT)	R.N.
2017	€ 7.364.438	€ 3.533.725	€ 3.229.191
2018	€ 6.610.456	€ 2.195.730	€ 5.935.658
2019	€ 4.683.483	€ 771.168	€ 4.154.051
2020	€ 3.484.112	- € 1.999.720	€ 2.059.608
2021	€ 1.946.108	- € 2.376.859	€ 1.271.622

dati e indici consolidati gruppo ATAP SpA

Anno	ROE (g)	ROI (g)	ROS (g)
2020	3,47 %	- 6,50 %	- 9,20 %
2021	1,95 %	- 8,13 %	- 10,32 %

Anno	M.O.L.(EBITDA) (g)	R.O.(EBIT) (g)	R.N. (g)
2020	€ 3.482.712	- € 2.007.273	€ 1.570.349
2021	€ 1.932.083	- € 2.416.605	€ 924.738

LEGENDA

R.O. = Risultato Operativo = EBIT = utile netto, prima della deduzione degli oneri finanziari e delle imposte.

M.O.L. = Margine Operativo Lordo = EBITDA = EBIT + valore degli ammortamenti = utile lordo, esclusi svalutazioni ed ammortamenti, prima della deduzione degli oneri finanziari e delle imposte.

R.N. = Risultato Netto dopo le imposte.

R.O.E. = indice di redditività del capitale proprio = $\frac{\text{reddito (utile) dell'esercizio}}{\text{capitale proprio (patrimonio netto)}} \times 100$

R.O.I. = indice di redditività del capitale investito = $\frac{\text{reddito operativo}}{\text{capitale investito}} \times 100$

R.O.S. = indice di redditività delle vendite = $\frac{\text{reddito operativo}}{\text{ricavi netti di vendita}} \times 100$

Rilevata la circostanza per cui normativamente nulla osta al mantenimento della partecipazione ai sensi del comma 9-bis dell'art. 4 t.u.s.p.;

Considerato, alla luce delle previsioni dell'art. 24 t.u.s.p. sulla cessione delle partecipazioni di cui era stata deliberata la dismissione entro il 31/12/2022, è necessario che il Comune di Valvasone Arzene revochi la propria volontà di dismettere la società ATAP s.p.a. e confermi, il mantenimento della propria partecipazione azionaria nella medesima;

DATI ANAGRAFICI DELLA PARTECIPATA

NOME DEL CAMPO	Indicazioni per la compilazione
Codice Fiscale	00188590939
Denominazione	ATAP S.P.A.
Anno di costituzione della società	1976
Forma giuridica	Società per azioni
Tipo di fondazione	
Altra forma giuridica	
Stato di attività della partecipata	La società è attiva
Data di inizio della procedura	
Società con azioni quotate in mercati regolamentati	No
Società che ha emesso strumenti finanziari quotati in mercati regolamentati (ex TUSP)	No
La società è un GAL	No

SEDE LEGALE DELLA PARTECIPATA

NOME DEL CAMPO	Indicazioni per la compilazione
Stato	Italia
Provincia	Pordenone
Comune	Pordenone
CAP	33170
Indirizzo	Via Candiani, 26
Telefono	0434 224411
Fax	0434 224410
Email	pec.atappn@legalmail.it

SETTORE DI ATTIVITÀ DELLA PARTECIPATA

Indicare il settore ATECO rappresentativo dell'attività svolta. Nel caso in cui i settori siano più di uno, indicarli in ordine decrescente di importanza. Non è più richiesto indicare il peso di ciascuna attività.

La lista dei codici Ateco è disponibile al link <http://www.istat.it/it/strumenti/definizioni-e-classificazioni/ateco-2007>

NOME DEL CAMPO	Indicazioni per la compilazione
Attività 1	H.49.31 – Trasporto terrestre di passeggeri in aree urbane e suburbane
Attività 2	G.45.2 – Manutenzione e riparazione di autoveicoli

ULTERIORI INFORMAZIONI SULLA PARTECIPATA *

NOME DEL CAMPO	Indicazioni per la compilazione
Società in house	no
Previsione nello statuto di limiti sul fatturato ⁽³⁾	no
Società contenuta nell'allegato A al D.Lgs. n. 175/2016	no
Società a partecipazione pubblica di diritto singolare (art.1, c. 4, lett. A) #	no
Riferimento normativo società di diritto singolare ⁽³⁾	
La società adotta un sistema di contabilità analitica e separata per attività? §	no
Specificare se la disciplina applicata è stata dettata da:§	Scegliere un elemento.
Società esclusa dall'applicazione dell'art. 4 con DPCM (art. 4, c. 9)	no
Società esclusa dall'applicazione dell'art. 4 con provvedimento del Presidente della Regione o delle Prov. Autonome (art. 4, c. 9)	no
Riferimento normativo atto esclusione ⁽⁴⁾	

DATI DI BILANCIO PER LA VERIFICA TUSP

NOME DEL CAMPO	Anno 2019
Tipologia di attività svolta	Attività produttive di beni e servizi
Numero medio di dipendenti	246
Numero dei componenti dell'organo di amministrazione	5
Compenso dei componenti dell'organo di amministrazione	€ 120.346
Numero dei componenti dell'organo di controllo	3 effettivi + 2 supplenti
Compenso dei componenti dell'organo di controllo	€ 36.400

NOME DEL CAMPO	2021	2020	2019	2018	2017
Approvazione bilancio	si	si	si	si	si
Risultato d'esercizio	1.271.622	2.059.608	4.154.051	5.935.658	3.229.191

* La compilazione della Sezione "Dati di bilancio per la verifica TUSP" non è richiesta per le "società quotate ex TUSP", se lo stato di attività della società è "in liquidazione" o "soggetta a procedure concorsuali".

1. Attività produttive di beni e servizi o Distretti tecnologici

Compilare la seguente sotto-sezione se la "Tipologia di attività svolta" dalla partecipata è: "Attività produttive di beni e servizi" o "Attività di promozione e sviluppo di progetti di ricerca finanziati (Distretti tecnologici)".

NOME DEL CAMPO	2021	2020	2019
A1) Ricavi delle vendite e delle prestazioni	23.352.285	22.214.919	26.572.158
A5) Altri Ricavi e Proventi	3.389.770	2.663.348	2.273.108
di cui Contributi in conto esercizio	2.037.857	1.742.802	1.163.940

QUOTA DI POSSESSO (quota diretta e/o indiretta)

NOME DEL CAMPO	Indicazioni per la compilazione
Tipologia di Partecipazione	Partecipazione diretta
Quota diretta ⁽⁵⁾	0,356%
Codice Fiscale Tramite ⁽⁶⁾	
Denominazione Tramite (organismo) ⁽⁶⁾	

NOME DEL CAMPO	Indicazioni per la compilazione
Quota detenuta dalla Tramite nella società ⁽⁷⁾	

- ⁽⁸⁾ Se la partecipazione è diretta o sia diretta che indiretta, inserire la quota detenuta direttamente dall'Amministrazione nella società.
- ⁽⁹⁾ Compilare se per "Tipologia di Partecipazione" è stato indicato "Partecipazione Indiretta" o "Partecipazione diretta e indiretta". Inserire CF e denominazione dell'ultima tramite attraverso la quale la società è indirettamente partecipata dall'Amministrazione.
- ⁽¹⁰⁾ Inserire la quota di partecipazione che la "tramite" detiene nella società.

QUOTA DI POSSESSO – TIPO DI CONTROLLO

NOME DEL CAMPO	Indicazioni per la compilazione
Tipo di controllo	nessuno

INFORMAZIONI ED ESITO PER LA RAZIONALIZZAZIONE

NOME DEL CAMPO	Indicazioni per la compilazione
Partecipazione ancora detenuta alla data di adozione del provvedimento	Sì
Società controllata da una quotata	No
CF della società quotata controllante ⁽⁸⁾	
Denominazione della società quotata controllante ⁽⁸⁾	

- ⁽¹⁵⁾ Compilare il campo solo se nel campo "Società controllata da una quotata" è stato scelto "sì".

Se la partecipazione è ancora detenuta alla data di adozione del provvedimento continuare con la compilazione dei campi di seguito riportati. Altrimenti, se la partecipazione non è più detenuta alla data di adozione del provvedimento, deve essere compilata la scheda "Partecipazione non più detenuta" in base alla tipologia della razionalizzazione realizzata.

La partecipata svolge un'attività di produzione di beni e servizi a favore dell'Amministrazione?	No
Attività svolta dalla Partecipata	produzione di un servizio di interesse generale (Art. 4, c. 2, lett. a)
Descrizione dell'attività	Trasporti pubblici ed attività connesse alla mobilità ed al trasporto pubblico
Quota % di partecipazione detenuta dal soggetto privato ⁽⁹⁾	
Svolgimento di attività analoghe a quelle svolte da altre società (art.20, c.2 lett.c)	no
Necessità di contenimento dei costi di funzionamento (art.20, c.2 lett.f)	no
Necessità di aggregazione di società (art.20, c.2 lett.g)	no
L'Amministrazione ha fissato, con proprio provvedimento, obiettivi specifici sui costi di funzionamento della partecipata? (art.19, c, 5) ⁽¹⁰⁾	no
Esito della revisione periodica ⁽¹¹⁾	mantenimento senza interventi
Modalità (razionalizzazione) ⁽¹²⁾	
Termine previsto per la razionalizzazione ⁽¹²⁾	
Dichiarazione di Cessione a titolo oneroso in Revisione straordinaria ⁽¹³⁾ §	No
Applicazione dell'art. 24, comma 5-bis ⁽¹⁴⁾ §	No
Note*	Si revoca la propria volontà di dismettere la società Atap spa e si conferma il mantenimento della propria partecipazione azionaria nella società per l'improbabilità, al momento attuale, di valorizzare adeguatamente la partecipazione in ipotesi di vendita.

Partecipazioni indirette tramite ATAP spa

ATAP S.p.A. è partecipata dal Comune di Valvasone Arzene per lo 0,356% del capitale sociale e si configura attualmente come una società mista a prevalente capitale pubblico (93,75%), con una quota pari a 0,06% del capitale detenuta da privati e una quota pari al 6,19% di azioni proprie.

ATAP spa non rientra, quindi, nella tipologia di società per le quali sussiste il “controllo” da parte del Comune di Valvasone Arzene, pertanto l’Ente non procede alla verifica dei requisiti previsti dal TUSP per le società partecipate da ATAP e che costituiscono, pertanto, partecipazioni indirette dell’Ente.

Per completezza si elencano comunque le partecipazioni indirette detenute tramite ATAP spa.

Codice Fiscale	Denominazione Società	Denominazione società/organismo tramite	% Quota partecipazione detenuta dalla tramite	%Quota di partecipazione indiretta Amministrazione
01395020934	STI-Servizi Trasporti Interreg. S.p.A.	ATAP S.p.A.	60,00	0,2136
01024770313	TPL FVG scarl	ATAP S.p.A.	25,00	0,089
00505830315	APT S.p.A. -Azienda Provinciale Trasporti	ATAP S.p.A.	21,80	0,077608
01569410937	STU MAKO' S.p.A. in liquidazione	ATAP S.p.A.	20,00	0,0712
04498000266	MOM - MOBILITA' DI MARCA S.p.A. (IN DIMISSIONE)	ATAP S.p.A.	14,95	0,053222
00500670310	Arriva Udine S.p.A. (ex SAF)	ATAP S.p.A.	6,38	0,0227128
84002020273	ATVO S.p.A. (IN DIMISSIONE)	ATAP S.p.A.	4,46	0,0158776
02261650275	SAVO - Consorzio gestione servizi autoparco Veneto orientale Consorzio	ATAP S.p.A.	1,22	0,0043432
04021700580	SIIV-società immobiliare autotrasporto Viaggiatori s.r.l.	ATAP S.p.A.	0,06	0,0002136

SCHEDA STATO DI ATTUAZIONE**Alienazione della partecipazione****DATI ANAGRAFICI DELLA PARTECIPATA**

Codice Fiscale	00188590939
Denominazione	ATAP S.P.A.

NOME DEL CAMPO	Indicazioni per la compilazione
Stato di attuazione della procedura	procedura di alienazione non avviata
Motivazioni del mancato avvio della procedura	Revoca del provvedimento di razionalizzazione
Tipologia di procedura	
Data di avvio della procedura	La procedura non verrà avviata
Stato di avanzamento della procedura	
Motivazioni della conclusione della procedura con esito negativo	
Ulteriori informazioni*	

*Campo testuale con compilazione facoltativa.

G.S.M. Gestione Servizi Mobilità S.p.A.

Gestione Servizi Mobilità SPA è una Società per Azioni a capitale interamente pubblico, costituita ad aprile 2002.

In base al vigente statuto l'oggetto della società è la gestione globale dei servizi per la mobilità gestione e controllo della sosta a pagamento; esecuzione e manutenzione della segnaletica stradale comunale; gestione pannelli a messaggio variabile; gestione del centro intermodale a servizio del trasporto pubblico locale (autostazione); accertamento e riscossione dell'imposta di pubblicità e del diritto sulle pubbliche affissioni; gestione del verde pubblico.

Con delibera di Consiglio n. 58 del 30.12.2019, l'Amministrazione comunale ha acquistato n. 3 azioni della società GSM – Gestione Servizi Mobilità Spa (pari allo 0,10% del capitale sociale), alla quale ha contestualmente affidato "in house" il servizio di gestione e riscossione dell'imposta sulla pubblicità e dei diritti sulle pubbliche affissioni.

L'8 gennaio 2020 si è proceduto alla sottoscrizione del contratto di servizio per l'affidamento della gestione e riscossione dell'imposta di pubblicità e del diritto sulle pubbliche affissioni per il periodo 01/01/2020 - 31/12/2024.

Con successivo atto, in aprile 2020, l'Ente ha affidato "in house" alla società GSM Spa anche il servizio di manutenzione del verde pubblico, da espletare a partire da aprile 2021 fino al 31.12.2022.

La configurazione della società caratterizza anche la configurazione dell'assetto proprietario e di controllo, talché i modelli di governance e i meccanismi gestionali, sia straordinari che ordinari, sono compatibili con le previsioni normative in materia di "controllo analogo" della Corte di Giustizia europea e della giurisprudenza.

In particolare, quali strumenti per l'espletamento del controllo analogo congiunto, gli Enti locali partecipanti alla società hanno previsto l'istituzione del "Consiglio dei Rappresentanti dei Comuni" che è formato dai Sindaci dei Comuni Soci o loro delegati.

Dai dati economici e patrimoniali rilevati dai bilanci della società si evince che la società mostra un buon quadro di salute economica e finanziaria.

Le valutazioni dell'Amministrazione sul mantenimento o dismissione della partecipazione dovranno basarsi sulla strategicità della partecipazione in GSM S.p.A, la quale gestisce servizi pienamente coerenti con le finalità istituzionali dell'Ente secondo standard qualitativi e di efficienza pienamente in linea con gli obiettivi e con i livelli del settore di riferimento.

La società non ricade in nessuna delle ipotesi di razionalizzazione di cui all'art. 20, comma 2 del TUSP e pertanto viene mantenuta.

La società NON detiene partecipazioni

NOME DEL CAMPO	Indicazioni per la compilazione
Codice Fiscale	014691190936
Denominazione	G.S.M. Gestione Servizi Mobilità spa
Data di costituzione della partecipata	12/04/2002
Forma giuridica	Società per azioni
Tipo di fondazione	
Altra forma giuridica	
Stato di attività della partecipata	attiva
Data di inizio della procedura ⁽¹⁾	
Società con azioni quotate in mercati regolamentati ⁽²⁾	No
Società che ha emesso strumenti finanziari quotati in mercati regolamentati (ex TUSP) ⁽²⁾	No
La società è un GAL ⁽²⁾	No

SEDE LEGALE DELLA PARTECIPATA

NOME DEL CAMPO	Indicazioni per la compilazione
Stato	Italia
Provincia	Pordenone
Comune	Pordenone
CAP	330170
Indirizzo	Corso Vittorio Emanuele II, 64
Telefono	0434/1600873
Fax	
Email	posta.certificata@pec.gsm-pn.it

SETTORE DI ATTIVITÀ DELLA PARTECIPATA

Indicare il settore ATECO rappresentativo dell'attività svolta. Nel caso in cui i settori siano più di uno, indicarli in ordine decrescente di importanza. Non è più richiesto indicare il peso di ciascuna attività.

La lista dei codici Ateco è disponibile al link <http://www.istat.it/it/strumenti/definizioni-e-classificazioni/ateco-2007>

NOME DEL CAMPO	Indicazioni per la compilazione
Attività 1	52.21.9 – altre attività connesse ai trasporti terrestri n.c.a.
Attività 2	81.3 – Cura e manutenzione del paesaggio (inclusi parchi, giardini e aiuole)

ULTERIORI INFORMAZIONI SULLA PARTECIPATA *

NOME DEL CAMPO	Indicazioni per la compilazione
Società in house	si
Previsione nello statuto di limiti sul fatturato ⁽³⁾	no
Società contenuta nell'allegato A al D.Lgs. n. 175/2016	No
Società a partecipazione pubblica di diritto singolare (art.1, c. 4, lett. A) #	no
Riferimento normativo società di diritto singolare ⁽³⁾	
La società adotta un sistema di contabilità analitica e separata per attività? §	no
Specificare se la disciplina applicata è stata dettata da:§	Scegliere un elemento.
Società esclusa dall'applicazione dell'art. 4 con DPCM (art. 4, c. 9)	no
Società esclusa dall'applicazione dell'art. 4 con provvedimento del Presidente della Regione o delle Prov. Autonome (art. 4, c. 9)	no
Riferimento normativo atto esclusione ⁽⁴⁾	

DATI DI BILANCIO PER LA VERIFICA TUSP *

NOME DEL CAMPO	Anno 2020
Tipologia di attività svolta	Attività produttive di beni e servizi
Numero medio di dipendenti	33
Numero dei componenti dell'organo di amministrazione	1
Compenso dei componenti dell'organo di amministrazione	41.800,00
Numero dei componenti dell'organo di controllo	3 + 2 supplenti
Compenso dei componenti dell'organo di controllo	14.000,00

NOME DEL CAMPO	2021	2020	2019	2018	2017
Approvazione bilancio	si	si	si	si	si
Risultato d'esercizio	545.106	363.025	315.495	247.096	180.034

1. Attività produttive di beni e servizi o Distretti tecnologici

NOME DEL CAMPO	2021	2020	2019
A1) Ricavi delle vendite e delle prestazioni	5.011.921	3.672.604	4.366.865
A5) Altri Ricavi e Proventi	237.410	226.343	160.780
di cui Contributi in conto esercizio	43.426	37.398	2.731

QUOTA DI POSSESSO (quota diretta e/o indiretta)

NOME DEL CAMPO	Indicazioni per la compilazione
Tipologia di Partecipazione	Partecipazione diretta
Quota diretta ⁽⁵⁾	0,10%
Codice Fiscale Tramite ⁽⁶⁾	
Denominazione Tramite (organismo) ⁽⁶⁾	
Quota detenuta dalla Tramite nella società ⁽⁷⁾	

⁽¹¹⁾ Se la partecipazione è diretta o sia diretta che indiretta, inserire la quota detenuta direttamente dall'Amministrazione nella società.

⁽¹²⁾ Compilare se per "Tipologia di Partecipazione" è stato indicato "Partecipazione Indiretta" o "Partecipazione diretta e indiretta". Inserire CF e denominazione dell'ultima tramite attraverso la quale la società è indirettamente partecipata dall'Amministrazione.

⁽¹³⁾ Inserire la quota di partecipazione che la "tramite" detiene nella società.

QUOTA DI POSSESSO – TIPO DI CONTROLLO

NOME DEL CAMPO	Indicazioni per la compilazione
Tipo di controllo	controllo analogo congiunto

INFORMAZIONI ED ESITO PER LA RAZIONALIZZAZIONE

NOME DEL CAMPO	Indicazioni per la compilazione
Partecipazione ancora detenuta alla data di adozione del provvedimento	Sì
Società controllata da una quotata	No
CF della società quotata controllante ⁽⁸⁾	
Denominazione della società quotata controllante ⁽⁸⁾	

⁽¹⁶⁾ Compilare il campo solo se nel campo "Società controllata da una quotata" è stato scelto "sì".

Se la partecipazione è ancora detenuta alla data di adozione del provvedimento continuare con la compilazione dei campi di seguito riportati. Altrimenti, se la partecipazione non è più detenuta alla data di adozione del provvedimento, deve essere compilata la scheda "Partecipazione non più detenuta" in base alla tipologia della razionalizzazione realizzata.

La partecipata svolge un'attività di produzione di beni e servizi a favore dell'Amministrazione?	Sì
Attività svolta dalla Partecipata	produzione di un servizio di interesse generale (Art. 4, c. 2, lett. a)
Descrizione dell'attività	Servizio di accertamento e riscossione imposta di pubblicità e diritti su pubbliche affissioni; servizio di manutenzione del verde pubblico
Quota % di partecipazione detenuta dal soggetto privato ⁽⁹⁾	
Svolgimento di attività analoghe a quelle svolte da altre società (art.20, c.2 lett.c)	no
Necessità di contenimento dei costi di funzionamento (art.20, c.2 lett.f)	no
Necessità di aggregazione di società (art.20, c.2 lett.g)	no
L'Amministrazione ha fissato, con proprio provvedimento, obiettivi specifici sui costi di funzionamento della partecipata? (art.19, c, 5) ⁽¹⁰⁾	no
Esito della revisione periodica ⁽¹¹⁾	mantenimento senza interventi
Modalità (razionalizzazione) ⁽¹²⁾	Scegliere un elemento.
Termine previsto per la razionalizzazione ⁽¹²⁾	

NOME DEL CAMPO	Indicazioni per la compilazione
Dichiarazione di Cessione a titolo oneroso in Revisione straordinaria⁽¹³⁾ §	Scegliere un elemento.
Applicazione dell'art. 24, comma 5-bis⁽¹⁴⁾ §	Scegliere un elemento.
Note*	<p>Ex art. 19 comma 5 TUSP, analizzati i costi correnti e gli impegni programmati, si fornisce mandato al Sindaco di determinare in sede di controllo analogo il seguente obiettivo:</p> <ul style="list-style-type: none"> considerato l'allargamento della compagine sociale; considerato l'incremento dei servizi forniti; considerato l'ampliamento del bacino territoriale servito; considerati i conseguenti investimenti materiali e potenziamento d'organico; considerata la variazione dei costi per godimento di beni di terzi in conseguenza dell'acquisto e adeguamento di nuovi locali presso la sede; considerato il generale aumento dei costi per i materiali e le opere edilizie, in relazione al cantiere per l'adeguamento della sede; la società controlli le dinamiche dei costi, in particolare per il personale, in modo da contenerne l'eventuale aumento nel massimo di tre punti percentuali in più, rispetto all'attuale incidenza percentuale delle voci di costo sul fatturato; la società razionalizzi la propria struttura operativa ed operi un'analisi delle opzioni gestionali dei servizi, in funzione di un governo dei nuovi contratti e territori che, nel rispetto del dovere di efficienza, tenda alla creazione di economie di scala.